

**S.C. Gestione e Sviluppo delle Risorse Umane**

Struttura con Sistema di Gestione UNI EN ISO 9001: 2015

Indirizzo: Viale Forlanini n. 95, 20024 Garbagnate M.se (Mi)

## **CONCORSO PUBBLICO, PER TITOLI ED ESAMI, PER LA COPERTURA A TEMPO INDETERMINATO DI N. 1 POSTO DI DIRIGENTE MEDICO DISCIPLINA DI PEDIATRIA - AREA MEDICA E DELLE SPECIALITA' MEDICHE.**

### **CRITERI DI VALUTAZIONE DEI TITOLI**

TITOLI DI CARRIERApunti 10

da attribuire nel seguente modo:

- a) servizi di ruolo prestati presso le unità sanitarie locali o le aziende ospedaliere e servizi equipollenti ai sensi degli artt. 22 e 23 del citato D.P.R. n. 483/1997:
- 1) servizio nel livello dirigenziale a concorso o livello superiore, nella disciplina, punti 1,000 per anno;
  - 2) servizio in altra posizione funzionale nella disciplina a concorso, punti 0,500 per anno;
  - 3) servizio in disciplina affine ovvero in altra disciplina è da valutare con i punteggi di cui sopra ridotti rispettivamente del 25% e del 50%;
  - 4) servizio prestato a tempo pieno è valutato con i punteggi di cui sopra aumentati del 20%;
- b) servizio di ruolo quale medico presso pubbliche amministrazioni nelle varie qualifiche secondo i rispettivi ordinamenti, punti 0,500 per anno.

La valutazione dei servizi e titoli equipollenti ed equiparabili verrà effettuata ai sensi degli artt. 25 e 26 del D.P.R. 20 dicembre 1979 n. 761, degli artt. 20,21,22 e 23 del D.P.R. 10 dicembre 1997 n. 483, del D.P.R. 10 dicembre 1997 n. 484 e dei DD.MM. 30 gennaio 1998 e 31 gennaio 1998 (Tabelle relative alle discipline equipollenti e alle specializzazioni affini).

In conformità ai principi stabiliti dall'art. 11 del D.P.R. 10 dicembre 1997 n. 483, la commissione determina i seguenti criteri generali per la valutazione dei titoli di carriera:

- i servizi saranno valutati fino alla data di rilascio del relativo certificato;
- i certificati, per essere oggetto di valutazione, devono essere rilasciati dal legale rappresentante dell'Ente o dall'Autorità a ciò competente;
- le frazioni di anno sono valutate in ragione mensile, considerando, come mese intero, periodi continuativi di giorni trenta o frazioni superiori a quindici giorni;
- in caso di servizi contemporanei sarà valutato quello più favorevole al candidato;
- i periodi di servizio omogeneo sono cumulabili;
- per i periodi di servizio non specificatamente determinati, le annate saranno calcolate dal 31 dicembre del primo anno al primo gennaio dell'ultimo anno, mentre le mensilità saranno calcolate dall'ultimo giorno del primo mese al primo giorno dell'ultimo mese;
- nel caso in cui al concorso siano ammessi candidati appartenenti a profili professionali diversi da quello medico non si applicano le maggiorazioni previste per il tempo pieno per il profilo professionale medico;
- i servizi prestati presso Cliniche o Istituti Universitari e riferiti ad anni accademici saranno valutati come prestati dal 1° novembre al 31 ottobre dell'anno successivo, salvo diverse indicazioni;
- qualora nel certificato di servizio non sia specificata né risulti indirettamente dalla documentazione prodotta, la posizione funzionale, la qualifica, la disciplina o l'area funzionale nella quale il servizio è prestato, o se il servizio è stato prestato con rapporto di lavoro a tempo pieno, il servizio stesso non sarà valutato.
- non saranno valutati attestati laudativi;
- non saranno valutati titoli presentati successivamente al termine utile per la presentazione delle domande.

TITOLI ACCADEMICI E DI STUDIOpunti 3

- a) specializzazione nella disciplina oggetto del concorso, punti 1,200;
- b) specializzazione in una disciplina affine, punti 0,500;
- c) specializzazione in altra disciplina, punti 0,250;
- d) altre specializzazioni di ciascun gruppo da valutare con i punteggi di cui sopra ridotti del 50%

- e) altre lauree, oltre quella richiesta per l'ammissione al concorso, comprese tra quelle previste per l'appartenenza al ruolo sanitario, punti 0,500 per ognuna, fino ad un massimo di punti 1.00;

Non è valutabile la specializzazione fatta valere come requisito di ammissione.

La specializzazione, conseguita ai sensi del D.Lgs. 8 agosto 1991, n. 257, e/o del D.Lgs. 17 agosto 1999, n. 368, anche se fatta valere come requisito di ammissione è valutata tra i titoli di carriera come servizio prestato nel livello iniziale del profilo stesso nel limite massimo della durata del corso di studi.

#### PUBBLICAZIONI E TITOLI SCIENTIFICI punti 3

Per la valutazione delle pubblicazioni e dei titoli scientifici saranno applicati i criteri previsti dall'art. 11 del D.P.R. 10 dicembre 1997, n. 483.

In particolare, la valutazione delle pubblicazioni deve essere adeguatamente motivata, in relazione alla originalità della produzione scientifica, all'importanza della rivista, alla continuità ed ai contenuti dei singoli lavori, al grado di attinenza dei lavori stessi con la posizione funzionale da conferire, all'eventuale collaborazione di più autori. Non possono essere valutate le pubblicazioni dalle quali non risulti l'apporto del candidato.

Inoltre la Commissione deve tenere conto, ai fini di una corretta valutazione:

- della data di pubblicazione dei lavori in relazione all'eventuale conseguimento di titoli accademici già valutati in altra categoria di punteggi;
- del fatto che le pubblicazioni contengano mere esposizioni di dati e casistiche, non adeguatamente avvalorate ed interpretate, ovvero abbiano contenuto solamente compilativo e divulgativo, ovvero ancora costituiscano monografie di alta originalità.

Saranno valutate esclusivamente le pubblicazioni edite a stampa e prodotte in originale o copia autenticata, ai sensi di legge.

#### CURRICULUM FORMATIVO E PROFESSIONALE punti 4

Per la valutazione del curriculum formativo e professionale viene richiamato l'art. 11 del citato D.P.R. n. 483, e pertanto sono valutate le attività professionali e di studio formalmente documentate, non riferibili a titoli già valutati nelle precedenti categorie, idonee ad evidenziare, ulteriormente, il livello di qualificazione professionale acquisito nell'arco dell'intera carriera e specifiche rispetto alla posizione funzionale da conferire, nonché agli incarichi di insegnamento conferiti da Enti Pubblici. In tale categoria rientra anche la partecipazione a congressi, convegni o seminari che abbiano finalità di formazione e di aggiornamento professionale e di avanzamento di ricerca scientifica.

Nelle more dell'approvazione del regolamento ministeriale di cui all'art. 9 comma 8 del D.P.R. 10.12.1997 n. 484, in tema di criteri e modalità per la classificazione e valutazione dei corsi di aggiornamento - al quale espressamente rinvia il più volte citato art. 11 del D.P.R. 10.12.1997 n.483 - per la valutazione della partecipazione a congressi, convegni, seminari la Commissione decide, all'unanimità, di valutare i titoli in questione esclusivamente nell'ambito della valutazione complessiva del curriculum del candidato per l'impegno dimostrato oltre che per il potenziale arricchimento professionale e scientifico.

Nel curriculum sono valutate, altresì, la idoneità nazionale nella disciplina prevista dal pregresso ordinamento e l'attestato di formazione manageriale, disciplinato dal D.P.R. 10 dicembre 1997 n. 484. Non sono valutate le idoneità conseguite in precedenti concorsi.

Il punteggio attribuito dalla Commissione è globale ma deve essere adeguatamente motivato con riguardo ai singoli elementi documentali che hanno contribuito a determinarlo. La motivazione deve essere riportata nel verbale dei lavori della Commissione.

Saranno valutate esclusivamente le attività professionali e di studio prodotte in originale o copia autenticata, ai sensi di legge.

La Commissione dispone altresì di attribuire, in conformità con le disposizioni vigenti, i seguenti punteggi:

- ✓ servizio in qualità di medico vaccinatore e attività in disciplina attinente in L.P. c/o Aziende Pubbliche punti 0,300/anno se reso a tempo pieno;
- ✓ servizio prestato in disciplina attinente presso Aziende Private punti 0,150/anno se reso a tempo pieno;
- ✓ master di I livello / corsi specializzazione non annuali punti 0,050/cad.;
- ✓ master II livello punti 0,100/cad.;
- ✓ lauree triennali sanitarie oltre al titolo di ammissione punti 0,100/cad.;
- ✓ Partecipazione a Corsi, Convegni e Congressi:
  - in qualità di partecipante, punti 0,010/cad.
  - con superamento esame - crediti ECM, punti 0,020/cad.
  - in qualità di relatore/docente, punti 0,020/cad.

## PROVA SCRITTA 1

Descrivi, secondo le Linee Guida più recenti, l'iter diagnostico in caso di sospetta malattia celiaca.

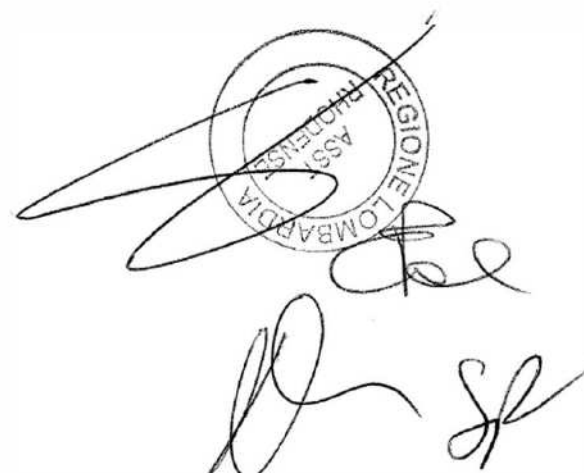
A circular stamp from the Regione Lombardia is partially obscured by a large, loopy handwritten signature. Below the stamp, there are two more distinct handwritten signatures.

PROVA NON ESIZIATA



## PROVA SCRITTA 2

Definizione di convulsione febbrile semplice e complessa e gestione terapeutica di I linea in ambiente extraospedaliero e intraospedaliero

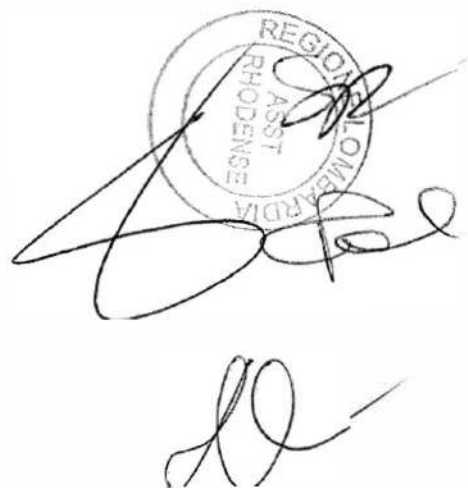

A circular stamp from the "REGIONE LOMBARDA ASST RHOENSE" is partially obscured by a large, stylized handwritten signature. Below the signature is another smaller, more legible handwritten signature.

PROVA ESTRATTA



### PROVA SCRITTA 3

Elenca i fattori di rischio per ipoglicemia neonatale e descrivi il relativo trattamento

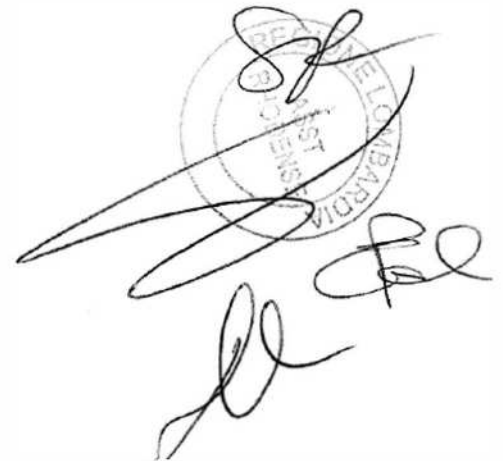
A circular stamp is partially visible, containing the text "ISTITUTO" and "L'OMBROSA". Overlaid on the stamp and below it are several handwritten signatures in black ink.

PROVA NON ESTRATTA



### PROVA PRATICA N° 1

Giunge in Pronto Soccorso bambino di 6 anni per numerosi episodi emetici e alvo diarroico da due giorni. Non febbre. La madre riferisce riduzione dell'introito alimentare nelle ultime 24 ore.

In anamnesi patologica remota, sindrome dello spettro autistico; non altri antecedenti di rilievo.

Questo l'esito della sua emogasanalisi venosa. Commenta e indica i primi provvedimenti terapeutici che attueresti.

pH	7.253
pCO <sub>2</sub>	28.5 mmHg
Bicarbonati attuali	12.3 mmol/L
Eccesso di basi nel sangue (BEb)	-13.3 mmol/L
Eccesso di basi nei fluidi extra-cellulari BE(ecf)	-14.9 mmol/L
CO <sub>2</sub> Totale	13.2 mmol/L
Sodio	132.4 mmol/L
Potassio	4.63 mmol/L
Calcio ionizzato	5.1 mg/dL
Calcio ion. (pH 7.4)	4.8 mg/dL
Cloro	100 mmol/L
Anion Gap	24.7 mmol/L
Glucosio	51 mg/dL
Lattato	1.85 mmol/L



PROVA NON ESTIMATA



## PROVA PRATICA N° 2

Giunge in Pronto Soccorso un bambino di 7 aa per comparsa di ittero dalla sera prima e un episodio di vomito; nei giorni precedenti benessere. Anamnesi negativa per patologie di rilievo.

Questo l'esito dei primi esami ematici; qual è l'ipotesi diagnostica e quali altri accertamenti richiederesti.

### EMOCROMO

Globuli Bianchi  $15.33 \cdot 10^9/L$  [5,0 - 13,5]

Globuli Rossi  $3.08 \cdot 10^{12}/L$  [4,00 - 5,20]

Emoglobina (Hb) 90 g/L [120 - 160]

Ematocrito (Hct) 28.4 % [35 - 45]

MCV 92.2 fL [77 - 95]

MCH 29.2 pg [25 - 33]

MCHC 317 g/L [310 - 370]

Piastrine  $340 \cdot 10^9/L$  [150 - 450]

Proteina C Reattiva 23 mg/L [0 - 5,0]

Lattato Deidrogenasi (LDH) 489 U/L [120 - 300]

Creatinina Plasmatica 0.33 mg/dL [0,34 - 0,53]

Alanina Amino Transferasi (ALT/GPT) 35.3 U/L [Fino a 50]

Aspartato Amino Transferasi (AST/GOT) 59.8 U/L [Fino a 50]

Sodio 134.4 mmol/L [136 - 145]

Creatinchinasi (CPK o CK) 234 U/L [10 - 247]

Urea 40.9 mg/dL [10 - 50]

Cloro 105.2 mmol/L [98 - 107]

Glucosio 106 mg/dL [60 - 110]

Bilirubina Totale 13.4 mg/dL [Fino a 1,20]

Bilirubina indiretta 12.65 mg/dL [Fino a 0,80]

Bilirubina Diretta 0.75 mg/dL [Fino a 0,30]

Potassio 4.2 mmol/L [3,40 - 4,50]

PROVA NON ESTIMATA



ASST REGIONALE PIEMONTE

### PROVA PRATICA N° 3

Giunge in Pronto Soccorso un bambino di 1 anno e 10 mesi per febbre da 6 giorni associata a rinite, tosse ed alcuni episodi di vomito ed alvo canalizzato a feci semiformate.

Alla visita, FC 150 bpm, SpO2 99% in RS in AA; obiettività cardiaca, respiratoria e addominale nei limiti di norma. Agli esami ematici: GB 13.670/mmc, N 54.4%, PCR 195 mg/L, restanti parametri emocromocitometrici e biochimici nei limiti di norma per età.

Di seguito la sua RX del torace. Indica la diagnosi più probabile ed i provvedimenti che adoteresti.

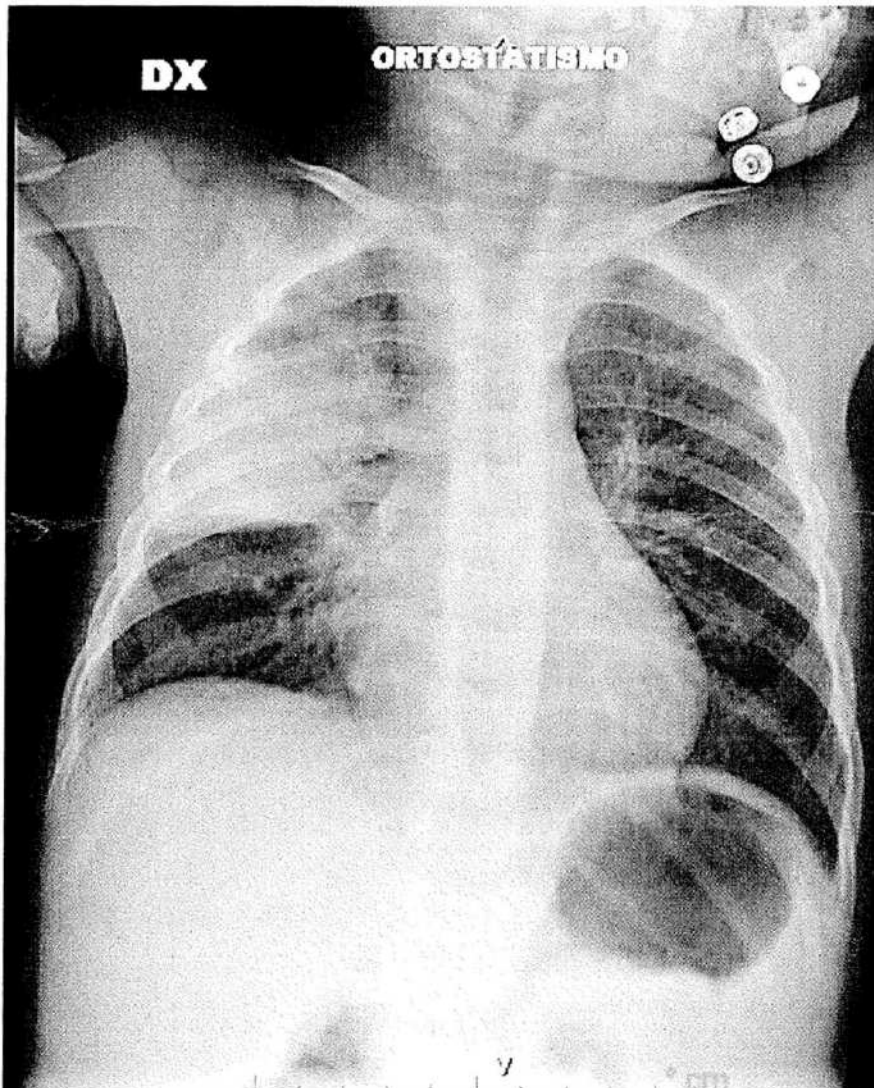

PROVA ESTRATTA



REGIONE  
SICILIA  
ASST  
RHOINISE  
CARDIA  
[Handwritten signature]

## PROVA ORALE 1

La mononucleosi infettiva: diagnosi e possibili complicanze

Prone per estraneo



A circular official stamp from the Regione Lombardia, with the text "REGIONE LOMBARDA" and "FEDERAZIONE" visible. The stamp is partially obscured by a large, stylized handwritten signature. Below the signature, there are two smaller, more legible handwritten signatures.

## PROVA ORALE 2

Caratteristiche del liquor nelle meningiti batteriche e nelle meningoencefaliti virali

*Problema per es. sangue*



*[Handwritten signature]*  
ESSE  
VIC  
ONE LOM  
REG

## PROVA ORALE 3

Diagnosi e terapia dell'asma

Prone errore



*[Handwritten signature]*  
  
*[Handwritten signature]*  
*[Handwritten signature]*